LE PIONNIER DU VERCORS

BULLETIN SEMESTRIEL DE L'ASSOCIATION NATIONALE DES PIONNIERS ET COMBATTANTS VOLONTAIRES DU MAQUIS DU VERCORS, FAMILLES ET AMIS

N° 8 - 3e série
AOUT 2021

Bullletin semestriel de l'Association nationale des Pionniers et Combattants volontaires du maquis du Vercors, familles et amis

Association créée le 18 novembre 1944 , reconnue d'utilité publique par décret du 19 juillet 1952

Siège social : 26, rue Claude Genin
38100 GRENOBLE – Tél. 09 67 34 21 22
pionniers.du.vercors@orange.fr
facebook.com/maquisardsduvercors
www.resistance-vercors.fr

« La différence entre un Combattant et un Combattant Volontaire, c'est que le Combattant Volontaire ne se démobilise jamais »

MARÉCHAL KOENIG

PRÉSIDENT NATIONAL
Daniel **HUILLIER**
Officier de la Légion d'honneur

PRÉSIDENTS DÉLÉGUÉS
Maurice Bleicher
Pierre Buisson

SECRÉTAIRE GÉNÉRAL
Didier Croibier-Muscat

TRÉSORIER
Jacques Alain Carminati

ADMINISTRATEURS
Josette Bagarre
Roger Ceccato
Gérard Chabert
Henri Cheynis
Evelyne Deidier
Gérard Hastir
Philippe Huet †
Victor Huillier †
Elie Pupin
Alain Raffin

Illustrations de couverture

1ère de couverture : Pont-en-Royans.

4ème de couverture : insigne de promotion du CFIM de la 27eme BIM « Chasseur Jacques Renoux» dessiné par le capitaine Renaud.

Les articles parus dans ce bulletin sont la propriété du « Pionnier du Vercors » et ne peuvent être reproduits sans autorisation.

Rédaction Maurice Bleicher

Eugène **CHAVANT** dit « **CLEMENT** » †
1894 - 1969
Chef Civil du Maquis du Vercors
Commandeur de la Légion d'honneur
Compagnon de la Libération

PRÉSIDENT - FONDATEUR

PRÉSIDENTS D'HONNEUR

M. le Préfet de l'Isère

Mme. la Préfète de la Drôme

Jean-Pierre **LEVY**
Chef du mouvement Franc-Tireur
Grand-Croix de la Légion d'honneur
Compagnon de la Libération

Général d'Armée
Marcel **DESCOUR** †
Grand Officier de la Légion d'honneur

Général de Corps d'Armée
François **HUET** †
Grand Officier de la Légion d'honneur

Général de Corps d'Armée
Alain **LE RAY** †
Grand-Croix de la Légion d'honneur

Général de Corps d'Armée
Roland **COSTA DE BEAUREGARD** †
Grand Officier de la Légion d'honneur

Eugène **SAMUEL** (Jacques) †
Officier de la Légion d'honneur

PRÉSIDENTS NATIONAUX HONORAIRES

Abel **DEMEURE** †

Georges **RAVINET** †
Chevalier de la Légion d'honneur

Colonel Louis **BOUCHIER** †
Commandeur de la Légion d'honneur

Georges **FEREYRE** †
Chevalier de la Légion d'honneur

PRÉSIDENT DÉLÉGUÉ HONORAIRE

Anthelme **CROIBIER-MUSCAT** †
Officier de l'ordre national du Mérite

VICE-PRÉSIDENTS NATIONAUX HONORAIRES

Paul **BRISAC** †
Chevalier de la Légion d'honneur

Marin **DENTELLA** †
Chevalier de la Légion d'honneur

Colonel (h) Paul **WOLFROM** †
Commandeur de la Légion d'honneur

Conception : Katherine Levy

Sommaire

Vie de l'association

Les Pionniers du Vercors en images *4*

Vie des sections

La section de Grenoble en images *17*
La section de Paris en images *18*
La section de Romans-Bourg-de-Péage en images *21*
La section de Saint-Jean-en-Royans La Chapelle en images *23*

Chroniques

Rencontre entre Daniel Huillier et le dessinateur Edmond Baudoin *27*

Histoire

Le parachutage d'agents dans le Vercors *29*

Carnet

Nos joies *34*
Nos peines *42*
Nouveaux adhérents *46*

Editorial

Après ces mois de crise sanitaire, une période d'espoir s'ouvre désormais. Nous pouvons maintenant envisager la fin de cette terrible pandémie et un retour à une vie normale.

Si les restrictions de déplacement et de regroupement ont limité les activités auxquelles nous participons habituellement, nous avons néanmoins pu prendre part à plusieurs cérémonies. Nos sections ont également su rester actives.

Vous retrouverez dans ce numéro un panorama de nos activités conduites en 2020 ainsi qu'au premier semestre 2021.

La mémoire du maquis du Vercors a continué à être honorée et l'engagement des maquisards demeure un exemple reconnu. C'est ainsi que deux de nos membres, Pierre Lambert et Michel Breynat ont été nommés chevalier de la Légion d'honneur. Je leur adresse mes chaleureuses félicitations.

Par ailleurs, des rues et places, des installations militaires, une promotion de jeunes engagés, ont reçu pour nom de baptême le nom de résistants du Vercors. Nous sommes heureux et honorés de ces marques de reconnaissance. Vous en retrouverez des illustrations dans ce numéro.

Vous y découvrirez également l'histoire peu connue de l'escadrille et des hommes de la Royal Air Force qui parachutèrent les agents alliés dans le Vercors.

Je terminerai en vous adressant mes meilleurs souhaits de bonne santé. Tenez bon, la lumière est devant nous !

Daniel Huilier, Président

Les Pionniers du Vercors en images

Maurice BLEICHER

Les restrictions liées à la crise sanitaire ont malheureusement limité le nombre de cérémonies et, pour celles qui ont pu se tenir, le nombre de participants. C'est ainsi que la cérémonie de Saint-Nizier du 13 juin 2020 n'a pu accueillir que 10 personnes.

Toutefois, notre association a pu participer à différentes cérémonies patriotiques dont les traditionnelles cérémonies grenobloises d'hommage au chef civil du maquis du Vercors, Eugène Chavant, et aux fusillés du cours Berriat. La commémoration des combats du Vercors s'est tenue à Vassieux-en-Vercors le 21 juillet 2020, au martyrologe puis à la nécropole où un nouveau panneau présentant l'histoire de l'assaut aéroporté sur Vassieux a été inauguré.
Nous avons de nouveau pris part aux Rencontres de la Résistance organisées malgré le contexte sanitaire avec ténacité par nos amis du musée de la Résistance de Vassieux. Aux côtés de l'association Dissidence 44 qui a fait découvrir au public les armes et équipements des maquisards, nous avons présenté des objets et documents relatifs aux parachutages d'agents dans le Vercors. Vous trouverez dans le présent numéro un article sur cette histoire.
Les Pionniers du Vercors ont également pris part aux cérémonies de la Chapelle-en-Vercors, de Malleval ainsi qu'au baptême de l'espace d'entraînement du 1er régiment de Spahis «Commandant HERVIEUX».
La cérémonie de Saint-Nizier a heureusement pu se tenir avec du public le 13 juin 2021.

Baptême de l'espace d'entraînement du 1er régiment de Spahis « Commandant Hervieux » , Valence 16 janvier 2020

Plaque dévoilée sur le bâtiment

Le détachement d'honneur

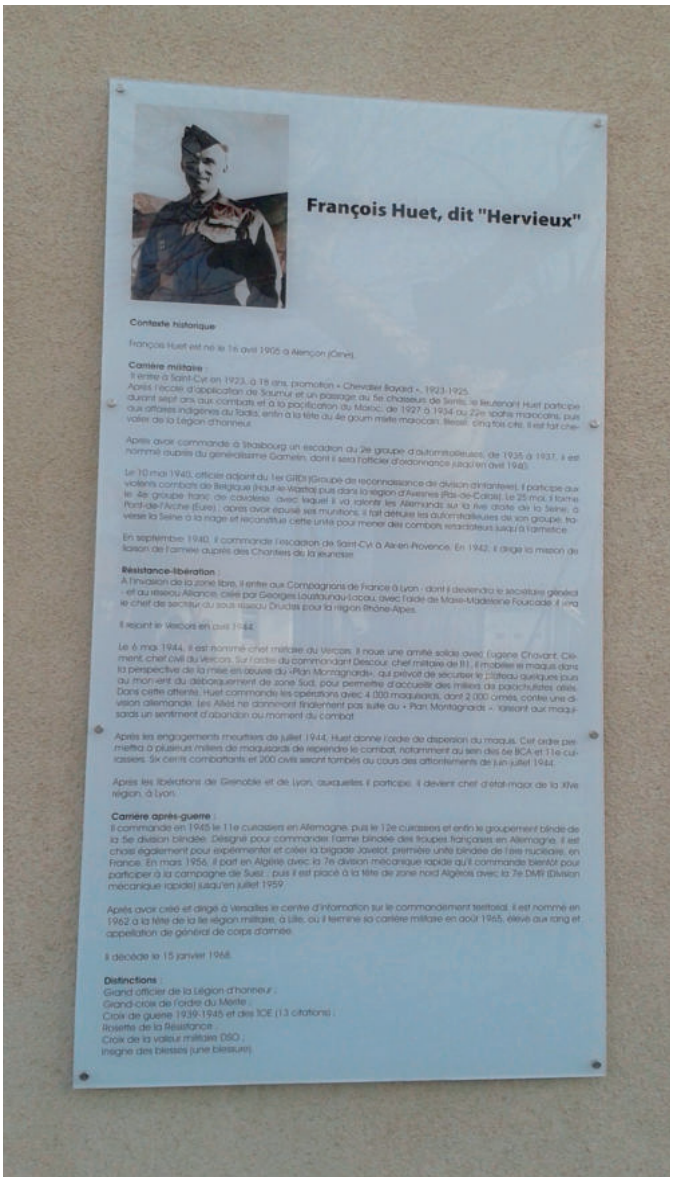

La plaque rappelant la carrière militaire de François Huet

L'espace d'entraînement de niveau 1 du 1er régiment de spahis est baptisé « Commandant Hervieux » en présence de la famille.

Philippe Huet explique ce que fut pour sa famille, son père François Huet : « un Père plein d'affection et attentif à chacun, exigeant aussi, demandant à chacun de faire tout son possible – Nous avions pour notre Père une grande affection nourrie par son courage dans les épreuves qui jalonnèrent sa vie de soldat et de chef de famille – mais aussi par sa Foi, vécue jour après jour ».

Cérémonie en l'honneur d'Eugène Chavant
Grenoble 26 janvier 2020

Alain Carminati, maître de cérémonie devant le monument et les porte-drapeaux.

Daniel Huillier dépose la gerbe des Pionniers du Vercors

Lionel Beffre, préfet de l'Isère, Eric Piolle, maire de Grenoble, Daniel Huillier, président des Pionniers du Vercors et les autorités civiles et militaires.

Vassieux-en-Vercors
Cérémonie au village
Vassieux-en-Vercors 21 juillet 2020

Les jeunes Vassivains rendent hommage à leurs anciens, victimes de l'attaque allemande.

Les autorités et le public assistent à la cérémonie devant le martyrologe.

Le détachement de spahis et de chasseurs alpins

Daniel Huillier dépose la gerbe des Pionniers du Vercors

La cérémonie rassemble de nombreux porte-drapeaux

Vassieux-en-Vercors
Cérémonie à la nécropole
21 juillet 2020

Pascal Mailhos, préfet de région, Thomas Ottenheimer, maire de Vassieux-en-Vercors, Daniel Huillier, président des Pionniers du Vercors, le général de Courrèges, commandant la 27ème BIM et les élus arrivent à la nécropole.

Discours de Daniel Huillier

Discours de Pascal Mailhos, préfet de la région Auvergne-Rhône-Alpes.

Dépôt de gerbe par Daniel Huillier

Franck Tison, directeur départemental de l'Office national des anciens combattants et victimes de guerre présente le nouveau panneau relatif à l'attaque des planeurs allemands au préfet Mailhos, à Véronique Peaucelle-Delelis, directrice générale de l'ONAC-VG, aux élus et à Daniel Huillier.

Inauguration du panneau par les autorités civiles et militaires

4ème rencontres de la Résistance

Vassieux-en-Vercors 21 juillet 2020

Ludovic Decamp, Maurice Bleicher et Simon Deleyrolle font découvrir au public les armes et équipements utilisés par les maquisards et les agents parachutés dans le Vercors.

La Chapelle-en-Vercors
25 juillet 2020

La cour des fusillés

Dépôt de gerbe par Alain Carminati, trésorier et Maurice Bleicher, président délégué des Pionniers du Vercors.

Les portraits des fusillés

Malleval-en-Vercors
29 juillet 2020

Cérémonie devant la stèle en hommage à Antoine Sanlaville et à Joseph Gervasoni, fusillés le 29 juillet 1944. On reconnaît nos porte-drapeaux Henri Cheynis, Roger Ceccato et Gérard Hastir.

Dépôt de gerbe devant les stèles en hommage à Félix Tonneau, Jean Cheval, Maxime Mayet et Camille Lacour, tués au combat le 29 juillet 1944 et en souvenir de Reymond Tonneau, rescapé.

Cérémonies en hommage aux fusillés du cours Berriat, Méaudre, Autrans, Grenoble 14 août 2020

Cérémonie à Méaudre

Dépôt de gerbe à Autrans par Pierre Buisson, président délégué et Alain Carminati, trésorier des Pionniers du Vercors.

Dépôt de gerbe par Daniel Huillier et Alain Carminati au cours Berriat à Grenoble

Cérémonie en l'honneur d'Eugène Chavant,
Grenoble 31 janvier 2021

Discours de Daniel Huilier

La cérémonie est animée par Alain Carminati

Saint-Nizier
13 juin 2021

Alain Carminati présente le déroulement de la cérémonie

Allocution de Daniel Huillier

Les porte-drapeaux de notre association, Roger et Johan Ceccato, Gérard Chabert, Henri Arribert-Narce, Maurice Bleicher, Henri Cheynis.

Dépôt de gerbe par Daniel Huillier

Madame Battistel, députée de l'Isère, Monsieur Laurent Prévost, préfet de l'Isère, Monsieur Girard-Carrabin, maire de Saint-Nizier, le général de Courrèges, commandant la 27ème brigade d'infanterie de montagne, Daniel Huillier, président des Pionniers du Vercors

Valchevrière
13 juin 2021

La cérémonie devant la stèle de Valchevrière

Allocution de M. Mathieu, maire de Villard-de-Lans

La section de Grenoble en images

Gérard CHABERT

Noyarey
8 mai 2021

Madame Janin Quercia, maire de Noyarey et Gérard Chabert devant le monument aux morts de la commune

Commémoration de la stèle sur la digue

Dépôt de gerbe par Gérard Chabert, président de la section

La section de Paris en images

Maurice BLEICHER

La crise sanitaire ne nous a malheureusement pas permis de prendre part à la plupart des cérémonies qui se sont déroulées sans public.

Nous avons pu néanmoins assister au défilé du 14 juillet 2020 qui a eu lieu dans une configuration inédite place de la Concorde ainsi qu'à la cérémonie en hommage au Compagnon de la Libération Edgard Tupët-Thomé, le 17 septembre aux Invalides et à la commémoration de l'Appel du 18 juin.
Le contact entre membres de la section a été maintenu par visioconférence.

Fête nationale, place de la Concorde,
14 juillet 2020

Défilé de la Garde républicaine

Obsèques du Compagnon de la Libération Edgard Tupët-Thomé, Invalides,
17 Septembre 2020

Le discours du président de la République pendant les obsèques du Compagnon de la Libération Edgar Tüpet-Thomé

Suivez-nous en ligne !

Sur notre site internet
www.resistance-vercors.fr

Vie de l'association, agenda des manifestations, médiathèque...

Sur notre page Facebook
www.facebook.com/maquisardsduvercors

Journée commémorative de l'Appel du général de Gaulle, Mont Valérien
18 Juin 2021

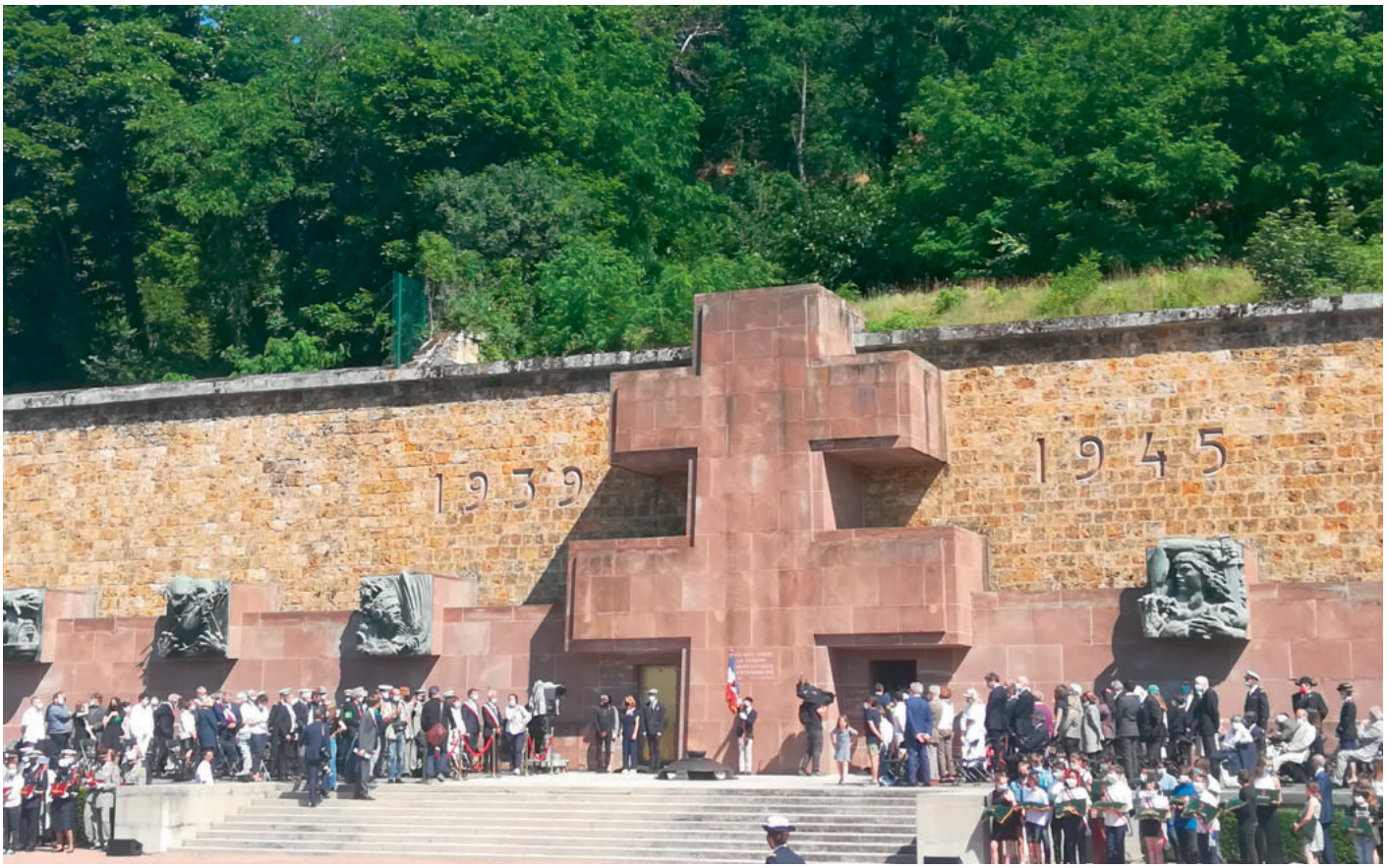

La cérémonie au Mémorial de la France combattante

Le président de la République salue Hubert Germain, dernier compagnon de la Libération, sous le regard de Thomas Ottenheimer, maire de Vassieux-en-Vercors et co-président du conseil d'administration de l'Ordre de la Libération en 2021.

La section de Romans-Bourg-de-Péage en images

Jean GANIMÈDE

Dévoilement de la plaque de l'allée Marie Robblès, Romans,15 janvier 2020.

Nous avons participé à cette cérémonie qui rendait hommage à Marie Robblès.
Née le 25 avril 1913 à Peyrins et habitant à Romans, elle rejoint l'hôpital du maquis du Vercors à Saint-Martin-en-Vercors le 10 juin 1944. Avec son mari, infirmier-brancardier, elle y sert en tant qu'infirmière. Elle soigne ensuite les blessés transférés à la grotte de la Luire puis exerce à l'hôpital d'Hostun jusqu'au 31 août 1944.

La plaque dévoilée

Le discours des jeunes élus

77ème anniversaire du départ des volontaires romanais et péageois pour le Vercors, Bourg-de-Péage, 8 juin 2021

Jean Ganimède, président de la section, et Jean-Pierre Barret, trésorier, se recueillent devant le monument des Pionniers du Vercors.

La section s'est investie en faveur de la préservation du Musée de la Résistance et de la Déportation de Romans, créé en 1972 à l'initiative d'anciens Résistants, dont les Pionniers du Vercors.

Suite à la décision de la mairie de Romans de le transférer aux archives municipales, plusieurs associations mémorielles ont exprimé leurs craintes quant à son avenir.
Le 19 mai, lors de la réouverture du musée de la Chaussure dont il partage les locaux, le musée de la Résistance est demeuré fermé.
Un comité de défense du musée que nous avons rejoint demande la réouverture de ce musée, indispensable lieu de mémoire à Romans.

Le comité de défense et de développement du musée de la Résistance et de la Déportation de Romans

La section de Saint-Jean-en-Royans
La Chapelle en images

Josette BAGARRE

Le 9 février 2020, L'Assemblée générale de la section a été tenue par Josette Bagarre et Evelyne Deidier en l'absence du président Michel Breynat.Après lecture des rapports moral et financier, ceux-ci sont acceptés à l'unanimité et le bureau reste inchangé.

À l'issue de l'assemblée, une gerbe a été déposée au monument aux morts par Daniel Huillier, président national, Danièle Bouvier, 1ère adjointe à Saint-Jean en Royans, Josette Bagarre et Evelyne Deidier.

De gauche à droite : Danièle Bouvier, Evelyne Deidier, Josette Bagarre, Daniel Huillier.

Daniel Huillier, Josette Bagarre et les porte-drapeaux devant la tombe d'Edouard Trivero.

Nous nous sommes ensuite rendus à Pont en Royans afin de déposer une gerbe sur la tombe d'Edouard Trivero, ancien président de la section, ainsi qu'au Monument aux morts.

Mme Berger M. Jo, Claude Berger, M. Germain

Les porte-drapeaux, Claude Berger, Marie-Claire François

Nous avons également participé, le 14 mars 2020 aux Balmes à Romans, aux assemblées générales de l'ACUF et des Anciens soldats français stationnés Outre Rhin, présidées par Claude Berger. Elles ont été suivies d'un dépôt de gerbe.

Malgré la crise sanitaire, nous avons participé à plusieurs cérémonies en 2020, notamment à la commémoration de l'Appel du général de Gaulle, le 18 juin à La Chapelle et à Saint-Jean ainsi qu'à la fête nationale à Saint-Jean.
Le tour des stèles n'a toutefois pas pu être organisé le 18 juillet. En comité restreint, nous avons néanmoins honoré deux stèles :

Le Pot de la Chaume où tous les corps furent rassemblés

Ambel : 1er maquis de France.

de gauche à droite : Serge Béguin, J. Bagarre, E. Deidier et G. Hastir

de gauche à droite : J. Bagarre, E. Deidier – G. Hastir

Le 25 juillet 2020, la section a pris part à la cérémonie de La Chapelle puis, le lendemain, aux cérémonies de Saint Nazaire au mémorial du Charnier où furent torturés puis exécutés 33 patriotes puis de Beauvoir en mémoire des 19 fusillés dans un petit vallon au bord de la route.

Dépôt de gerbe à Saint-Nazaire en Royans par Evelyne Deidier et Marie Claire François

Dépôt de gerbe à Beauvoir par Marie Claire François (11ème cuir) et Evelyne Deidier

Le 28 juillet, nous avons participé aux cérémonies à la Grotte de la Luire et au Pont des Oules.

Dépôt de gerbe au Pont des Oules par Evelyne Deidier et Max Thibert

Cérémonie à La Luire

Nous nous sommes ensuite rendus au Col de Rousset où un hommage a été rendu à Marie-Jeanne et Jules Bordat. Une place Marie-Jeanne Bordat a été inaugurée à Saint-Agnan-en-Vercors. Une plaque réalisée à l'initiative de l'ANACR, comité Romans-Bourg-de-Péage-Royans-Vercors et qui rappelle le soutien du couple à la Résistance, en particulier l'hébergement et le ravitaillement des maquisards a été dévoilée. Elle a été apposée à côté de la plaque « À la mémoire de la Mémé Bordat » des Pionniers du Vercors que notre association a fait restaurer.

Les plaques

Dévoilement de la plaque par la famille du couple Bordat

Cérémonie au Mémorial de la Résistance de Mirmande, 4 septembre 2020

Max Villard, Gérard Hastir et Jacques Hector

Bernard Kolb, René Jacquier (debout), Marie Claire François et Max Thibert (assis)

Journée nationale du souvenir des victimes et des héros de la déportation, Saint-Jean-en-Royans, 25 avril 2021

J. Bagarre, C. Morin, M. Faure et R. Jacquier

Journée commémorative de l'Appel du général de Gaulle, Saint-Jean-en-Royans, 18 juin 2021

Christian Morin, maire de Saint-Jean-en-Royans prononce son allocution

Rencontre entre Daniel Huillier et le dessinateur Edmond Baudoin

Maëlle Sagnès

À l'invitation de la Ville et de la Bibliothèque municipale, Edmond Baudoin a été accueilli en résidence de création à Grenoble de janvier à mai 2021.

Pendant son séjour l'auteur-dessinateur multi-récompensé a multiplié les rencontres dans les bibliothèques, dans des lieux de vie ou de passage, ou auprès de figures emblématiques de la Ville.

Chacune de ces rencontres est fondée sur l'échange : tandis que l'auteur dessine la discussion s'engage autour de Grenoble, de ses paysages, de «ce qui fait ville», de la manière dont chacune et chacun ressent la vie ici.

Au gré des rencontres, les Grenoblois sont nombreux à avoir évoqué avec lui, l'Histoire de nos montagnes, ces terres de résistance et d'accueil. Celle d'hier et celle d'aujourd'hui. C'est tout naturellement que lui ait alors venue cette envie de rencontrer un Grenoblois qui pourrait lui parler de Grenoble à cette période, mais aussi de la vie ensuite ici. Nous avons donc œuvré à l'organisation d'une rencontre entre l'artiste et Daniel Huillier, perspective qui nous semblait pleine de sens et d'intérêt.

Grenoble, la résistance, l'enfance, le hockey, les engagements politiques d'hier et d'aujourd'hui, la famille…

Daniel Huillier et Edmond Baudoin ont donc passé une après-midi à converser et à échanger sur leurs vies, parfois jouant de parallèles entre leurs destins respectifs. Il faut dire qu'ils n'ont qu'une dizaine d'années d'écart et qu'ils s'en sont amusés ! Les sujets n'ont pas manqué. Quelques lignes ont été gardées pour accompagner le portrait, le reste appartient à l'histoire de cette journée.

Le résultat de cette cueillette de portrait donnera lieu à un livre à venir aux éditions Mosquito.

Edmond Baudoin et Daniel Huillier

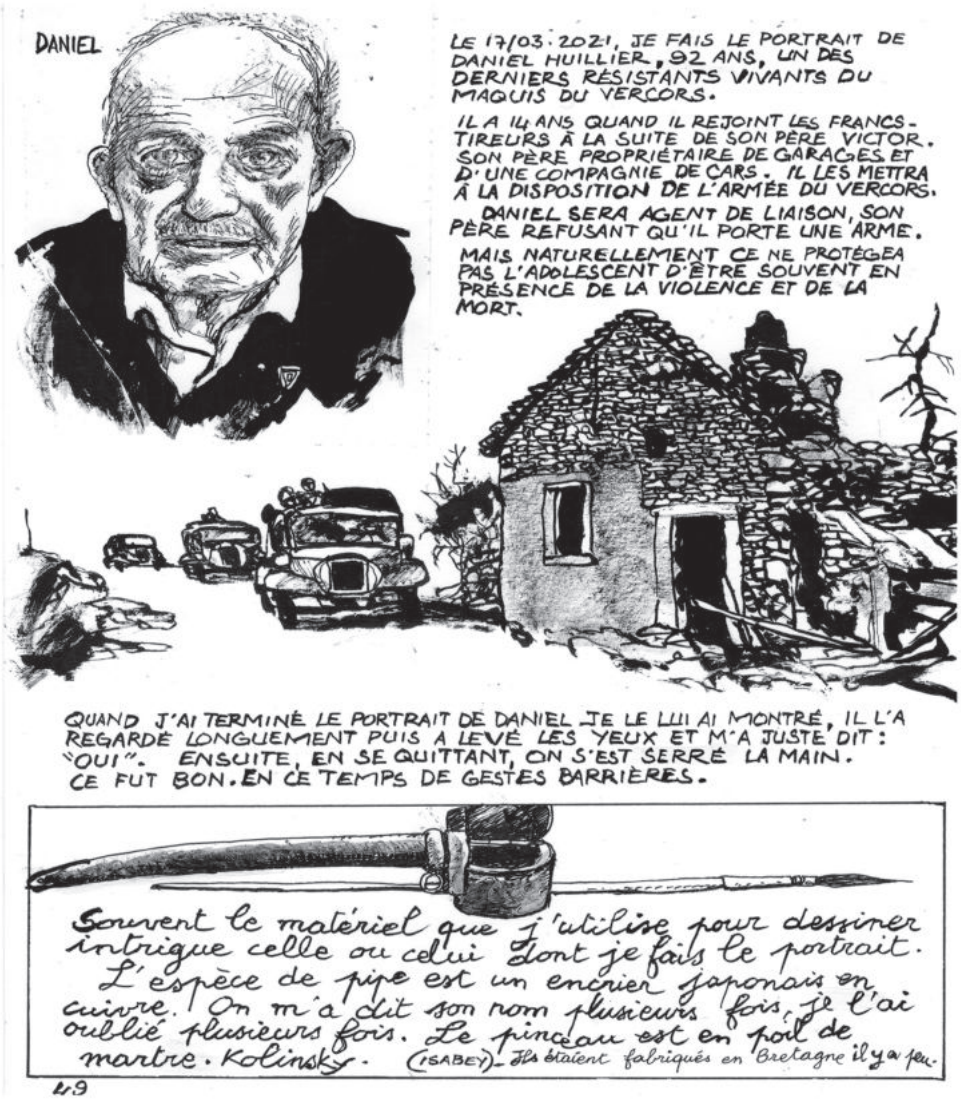

La page du futur livre consacrée à la rencontre avec Daniel Huillier ©Edmond Baudouin

Edmond Baudoin dessine le portrait de Daniel Huillier

Le parachutage d'agents dans le Vercors

Maurice BLEICHER

Les liaisons entre les organisations de Résistance d'une part, et la France libre et les Alliés, d'autre part, revêtent un caractère indispensable. Elles permettent à la Résistance, notamment aux maquis, de disposer, grâce aux parachutages, d'armes, de munitions et de matériels de sabotage, d'équipements sanitaires, voire parfois d'argent qui sont indispensables à leurs actions. Elles représentent également un soutien moral notable. Pour la France libre et les Alliés, ces liaisons permettent d'évaluer les moyens des organisations de Résistance, de recueillir des renseignements, d'orienter leurs actions dans le cadre des choix stratégiques conçus à Londres et de conduire des opérations de sabotage.

Si ces liaisons prennent la forme de contacts radios maintenus avec Londres et Alger, ils prennent également la forme d'envois de missions et d'agents français, britanniques et américains en France : missions interalliées, *Jedburghs*, missions du Bureau central de renseignements et d'action, groupes opérationnels de l'*Office of Strategic Services* américain, parachutistes du *Special Air Service*, missions de *l'Intelligence Service* ou du *Special Operations Executive* britanniques.

Plusieurs missions sont envoyées au Vercors. Elles permettent d'évaluer l'organisation et la valeur militaire du maquis et ses besoins en armement, d'installer des liaisons radio spécialisées vers Alger et Londres afin d'obtenir des parachutages, d'instruire les maquisards au maniement des armes parachutées et de les former au combat de guérilla, d'aménager un terrain d'atterrissage à Vassieux-en-Vercors.

Comment transporter ces agents ?

Si des liaisons maritimes permettent de transporter des agents sur les côtes bretonnes et méditerranéennes, la majorité des liaisons en France sont aériennes.

Plusieurs escadrilles britanniques (*Squadrons* 138, 161, 624) et américaines (*Carpetbaggers*) sont mises à la disposition des services spéciaux britanniques, *SOE* et *SIS* et américains, *OSS* pour parachuter ou déposer leurs agents en territoire occupé.

Les missions parachutées dans le Vercors

Si plusieurs agents ont effectué des missions dans le Vercors, certains ont été parachutés ou déposés en dehors du Vercors avant de l'y rejoindre.

Les missions parachutées dans le Vercors même sont transportées et larguées à partir de bombardiers *Halifax* du 624 *Squadron* sur le terrain Taille-crayon à Vassieux-en-Vercors :

- La mission interalliée Eucalyptus, composée du major britannique Desmond Longe, du capitaine britannique John Houseman, du lieutenant américain André Pecquet et du lieutenant français Yves Croix, dans la nuit du 28 au 29 juin 1944 ;

- *l'Operational Group Justine* de l'*OSS*, composée de 15 parachutistes américains sous les ordres du lieutenant Vernon Hoppers, la même nuit ;

- la mission du BCRA Paquebot, composée du capitaine Jean Tournissa et des lieutenants Francis Billon, Yves Morineaux, René Abily, Paul Scherrer-Sauvage ainsi que l'agente du *SOE* Krystyna Skarbek, dans la nuit du 6 au 7 juillet 1944.

Le terrain Taille-crayon à Vassieux-en-Vercors de nos jours

Parachutage depuis un *Halifax* - Extrait du film «Now it can be told» (1944)

624 Squadron

L'escadrille 624 (624 *Squadron*) est plus particulièrement chargée du parachutage d'agents et de containers sur la partie Sud de la France.

Elle est formée en septembre 1943 à Blida (Algérie) et est placée sous les ordres de Clive Stanbury.

Volant sur bombardier *Halifax*, les aviateurs du 624 procèdent à des largages au profit des résistants en France, Yougoslavie, Albanie, Tchécoslovaquie, Italie et Grèce.

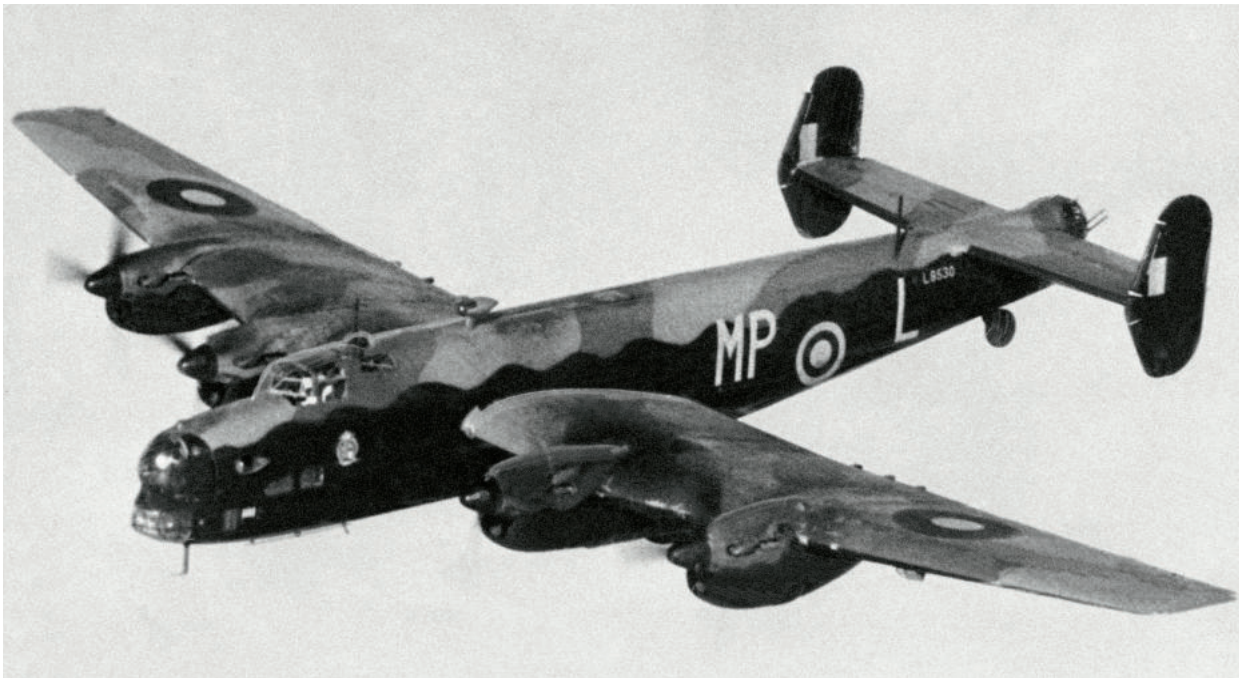

Bombardier Halifax (Britannica.com)

À partir de février 1944, l'effort est porté sur les opérations au profit de la Résistance française. Une douzaine de missions sont menées par nuit, culminant parfois à 19 missions !

À partir de juillet, l'escadrille perçoit des bombardiers *Stirling*.

Bombardier Stirling (IWM)

Elle est dissoute en septembre 1944.
Les aviateurs de cette escadrille auront réalisé plus de 1000 vols au profit des résistances européennes.
74 aviateurs paieront de leur vie cet engagement.

Clive Stanbury, commandant du 624 Squadron, rend hommage à un aviateur (collection M. Bleicher)

Clive Stanbury (collection M. Bleicher)

Clive Stanley Stanburry

Clive Stanbury est né à Londres en 1915. Il s'engage dans la *Royal Air Force* en 1939, est breveté pilote et est promu au grade de *Pilot Officer* (sous-lieutenant) en janvier 1940.
Il est affecté au 70 *Squadron* et sert en Afrique du Nord jusqu'en novembre 1943. Il participe au sein de cette unité à plus de 80 missions de bombardement, notamment sur Benghazi, Rhodes, Tobruk, Tripoli, Bagdad, Beyrouth...

En décembre 1943, promu *Squadron leader* (commandant), il prend le commandement du 624 Squadron.
Aux commandes d'un bombardier *Halifax* puis *Stirling*, il mène, entre décembre 1943 et septembre 1944, 41 opérations de parachutages d'agents et de containers d'armes en France, Yougoslavie, Italie et Grèce.

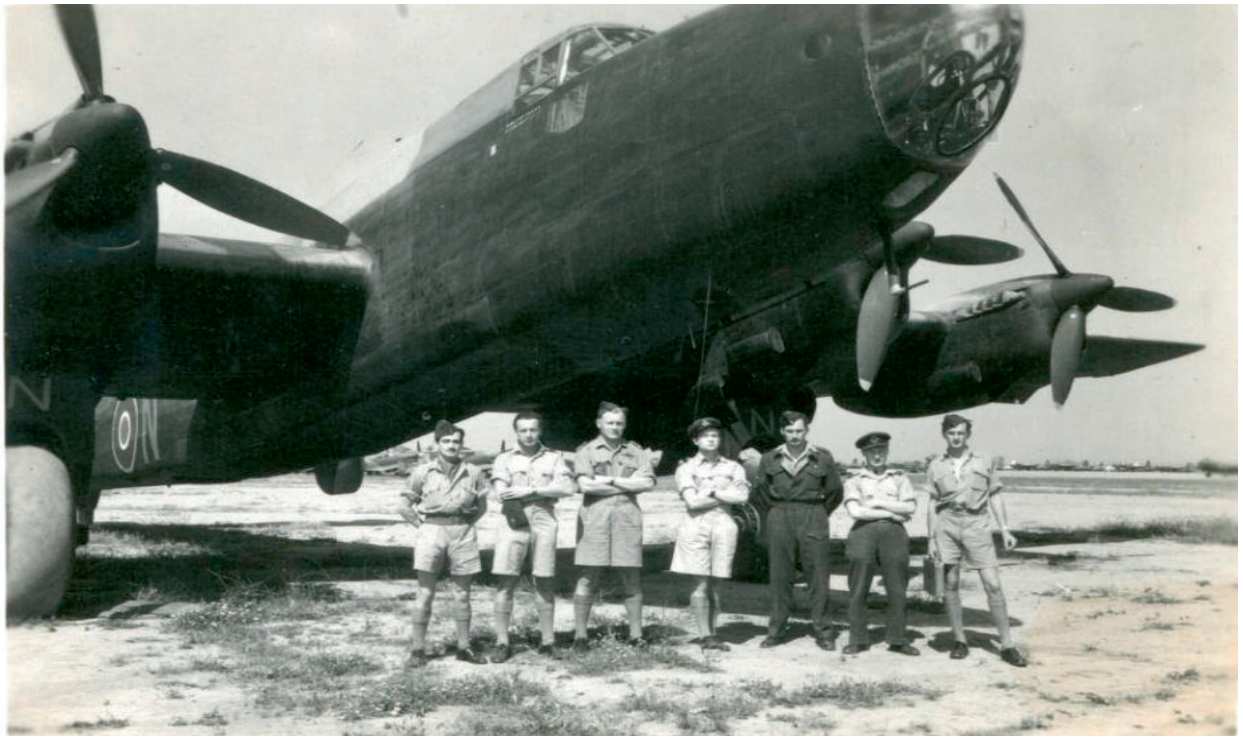

Clive Stanbury et son équipage devant leur *Halifax* (collection M. Bleicher)

Sur les 14 groupes opérationnels américains parachutés en France, Clive Stanbury, en largue personnellement six :
- *l'OG* Emily sur le terrain Chenier dans le Cantal le 8 juin 1944 ;
- *l'OG* Ruth sur le terrain Prisonnier dans le Var le 3 août ;
-*l'OG* Pat sur le terrain Virgule dans le Tarn le 6 août ;
- *l'OG* Peg sur le terrain Ordonnance dans l'Aude le 10 août ;
- *l'OG* Nancy sur le terrain Armateur dans le Vaucluse le 12 août ;

Concernant le Vercors, c'est dans la nuit du 28 au 29 juin 1944, que Clive Stanbury décolle de Blida aux commandes de son *Halifax* JP 242 et largue les 15 parachutistes de l'*Operational Group Justine* ainsi que 10 containers et deux paquets sur le terrain d'atterrissage Taille-crayon à Vassieux-en-Vercors.

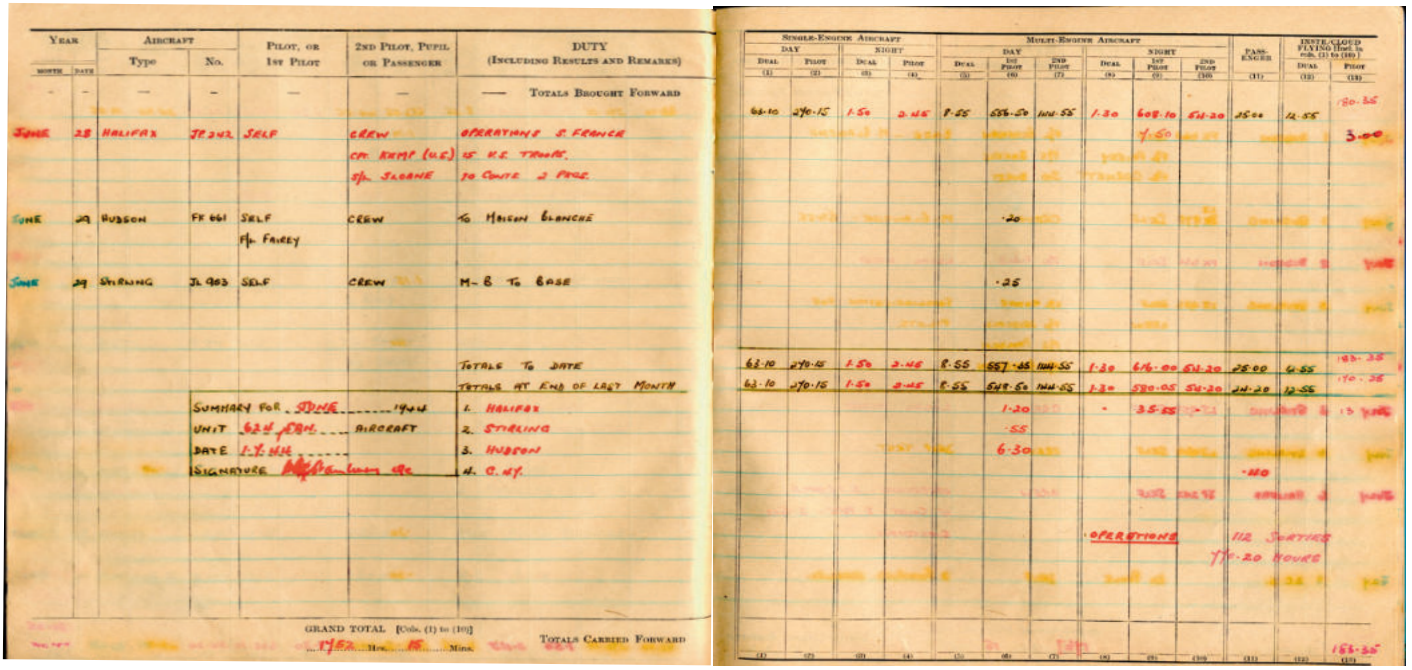

Carnet de vol de Clive Stanbury à la page du largage de l'Operational Group Justine sur le Vercors (collection M. Bleicher)

Clive Stanbury commande le 624 *Squadron* jusqu'à sa dissolution en septembre 1944.
Il poursuit sa carrière dans la *Royal Air Force*. Promu *Wing Commander* (lieutenant-colonel) en 1952, il réalise les premiers vols d'essais britanniques au-dessus du pôle Nord en 1954.
Promu *Group Captain* (colonel) en 1958, il est nommé aide de camp de la Reine en 1963 puis prend sa retraite en 1966. Il compte alors plus de 3700 heures de vol et aura été qualifié en tant que pilote sur 36 types d'appareils.
Il décède en 1996.
Clive Stanbury est titulaire de nombreuses décorations britanniques et françaises. Parmi celles-ci, en 1942, il reçoit la *Distinguished Flying Cross* puis le *Distinguished Service Order* pour avoir accompli 78 missions opérationnelles en Afrique du Nord. Ses qualités de commandement et son courage sont particulièrement soulignés.

Commandeur de l'Ordre de l'Empire Britannique (collection M. Bleicher)

En 1945, il reçoit la croix de guerre avec étoile de vermeil. Sa citation à l'ordre de l'aviation de bombardement souligne le fait qu'il a commandé avec haute distinction une escadrille en opérations, apportant une remarquable contribution à la libération de la France.

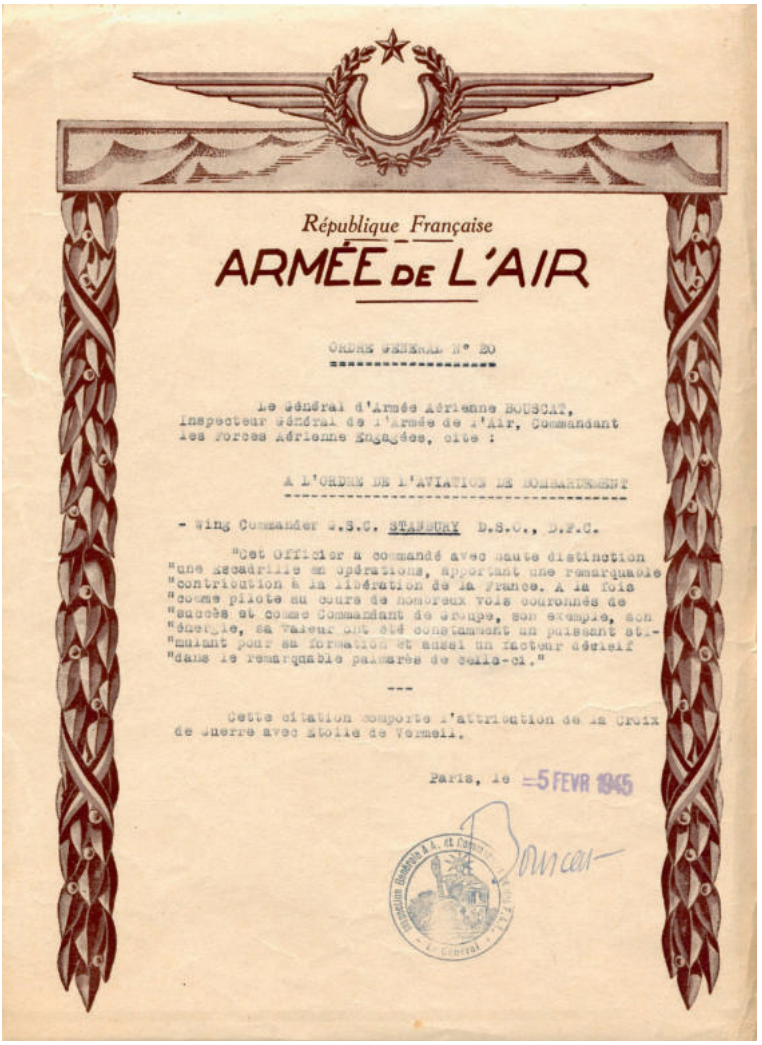

République Française

ARMÉE DE L'AIR

ORDRE GENERAL N° 20

Le Général d'Armée Aérienne BOUSCAT,
Inspecteur Général de l'Armée de l'Air, Commandant les Forces Aériennes Engagées, cite :

A L'ORDRE DE L'AVIATION DE BOMBARDEMENT

- Wing Commander D.S.C. STANBURY D.S.O., D.F.C.

"Cet Officier a commandé avec haute distinction "une escadrille en opérations, apportant une remarquable "contribution à la libération de la France. A la fois "comme pilote au cours de nombreux vols couronnés de "succès et comme Commandant de groupe, son exemple, son "énergie, sa valeur ont été constamment un puissant ac- "tivant pour sa formation et aussi un facteur décisif "dans le remarquable palmarès de celle-ci."

Cette citation comporte l'attribution de la Croix de Guerre avec Etoile de Vermeil.

Paris, le 5 FEVR 1945

Citation à l'ordre de l'aviation de bombardement reçue par Clive Stanbury (collection M. Bleicher)

Décorations de Clive Stanbury

Commander of the British Empire, Distinguished Service Order, Distinguished Flying Cross, Air Force Cross, 1939-45 Star, Africa Star avec barrette North Africa 1942-43, Italy Star, France and Germany Star, Defence Medal, War Medal, General Service Medal avec barrette Malaya, Coronation Medal, Croix de guerre. (collection M. Bleicher)

Nos Joies

Dans notre numéro 5 de décembre 2018, nous vous faisions part de l'attribution à titre posthume de la croix de combattant volontaire de la Résistance à Claude Falck, ancien officier à la compagnie du génie du maquis du Vercors, tombé pour la France le 24 juillet 1944 à Miribel-Lanchâtre.
Par décret du président de la République du 12 mars 2020, la médaille de la Résistance lui est décernée à titre posthume.
Nous nous réjouissons de cet hommage tant mérité et présentons nos amitiés à sa famille.

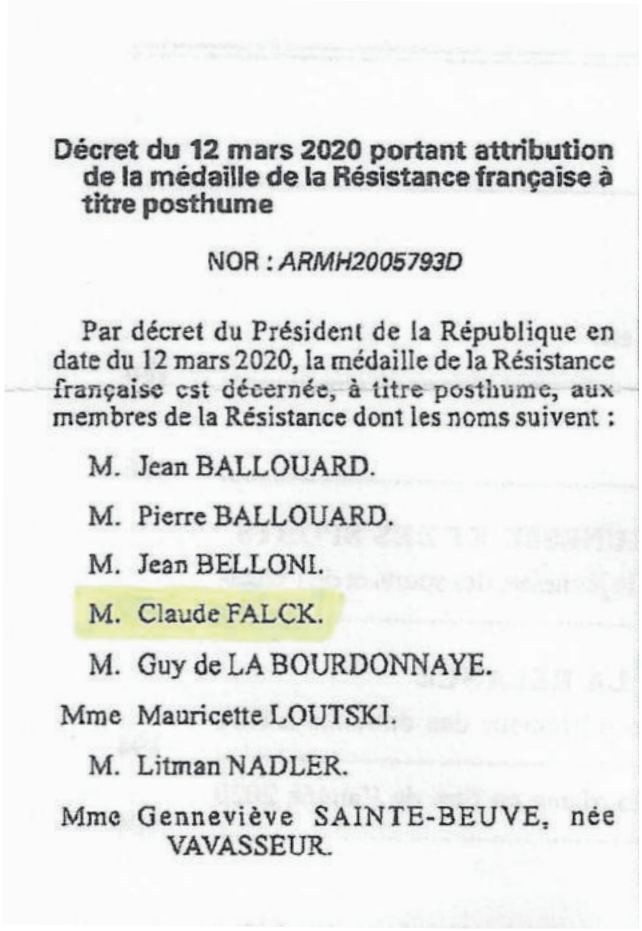

Décret du 12 mars 2020 portant attribution de la médaille de la Résistance française à titre posthume

NOR : *ARMH2005793D*

Par décret du Président de la République en date du 12 mars 2020, la médaille de la Résistance française est décernée, à titre posthume, aux membres de la Résistance dont les noms suivent :

M. Jean BALLOUARD.
M. Pierre BALLOUARD.
M. Jean BELLONI.
M. Claude FALCK.
M. Guy de LA BOURDONNAYE.
Mme Mauricette LOUTSKI.
M. Litman NADLER.
Mme Geneviève SAINTE-BEUVE, née VAVASSEUR.

Décret portant attribution de la médaille de la Résistance française

New York Press Club Award

Sylvie Bigar, membre de notre association, a reçu en 2020 le New York Press Club Award pour son article paru dans le Washington Post sur son voyage dans le Vercors sur les traces de son oncle, Claude Falck.

Nous lui adressons nos chaleureuses félicitations.

Le 14 Septembre 2020, la nouvelle promotion des engagés de la 27ème Brigade d'infanterie de montagne a reçu pour nom de parrain celui de «Chasseur Jacques Renoux», résistant du maquis du Vercors, mort pour la France.
Né en 1926 à Saint-Gervais (Isère), étudiant, il rejoint le maquis du Vercors et est affecté à la compagnie Chabal le 9 juin 1944. Il est tué au combat de Valchevrière le 23 juillet. Médaillé militaire, il est cité à l'ordre de l'Armée.
Nous avons eu l'honneur d'être associés au choix du nom du parrain de ces jeunes engagés du Centre de formation initiale militaire.

Jacques Renoux, maquisard du Vercors et parrain des jeunes engagés de la 27ème BIM

L'officier instruction du 7ème BCA remet l'insigne de promotion

Le fanion du 6ème BCA

Le fanion du 6ème BCA et sa garde

Le 4 mars 2021, dans le grand salon de la préfecture de la Drôme à Valence, s'est déroulée la cérémonie de remise de la croix de chevalier de la Légion d'Honneur au Père Pierre Lambert par Madame Geneviève Darrieussecq, ministre déléguée auprès de la ministre des Armées, chargée de la mémoire et des anciens combattants.

Daniel Huillier, président National des Pionniers du Vercors, Alain Carminati, trésorier, Henri Cheynis, porte-drapeau national ainsi que messieurs Taravello, père et fils, de la section Romans / Bourg de Péage étaient présents lors de cette remise de décoration pour marquer leur estime et leur amitié à Pierre Lambert, membre d'honneur de notre association.
Madame Darrieussescq a écrit au sujet de cette cérémonie : « Combattant de la liberté, pèlerin infatigable de la générosité, militant de la mémoire, résistant et pilier du Vercors, c'est avec un grand honneur que j'ai remis ce matin la Légion d'honneur au père Pierre Lambert. À travers cette distinction, c'est toute la France qui vous rend hommage aujourd'hui. »
Engagé dans la Résistance en 1943, Pierre Lambert rejoint les maquis de la Drôme. Il participe à des sabotages, à des réceptions de parachutages puis aux combats de la libération de Valence. Il poursuit ensuite le combat en Maurienne au sein du 5ème régiment de dragons.
Ordonné prêtre en 1951, il exerce son sacerdoce dans la Drôme pendant 65 ans.
Nous présentons au Père Lambert nos sincères félicitations !

La ministre déléguée décore Pierre Lambert

de gauche à droite, Daniel Huillier (assis), Alphonse Taravello, Henri Cheynis, Alain Carminati

Le 21 avril 2021, Daniel Huillier et Didier Croibier-Muscat ont célébré en sa compagnie le centième anniversaire d'Antonine Chavant, belle-fille d'Eugène Chavant, chef civil du maquis du Vercors.

Daniel Huillier souhaite un joyeux 100ème anniversaire à Antonine Chavant

Le 7 mai 2021, Daniel Huillier, président des Pionniers du Vercors, a reçu à l'hôtel des troupes de montagne à Grenoble le Prix du Soldat de Montagne à titre civil.
Nous lui adressons nos amicales félicitations et reproduisons ci-dessous l'allocution prononcée par le général (2S) Giraud à cette occasion.

Daniel Huillier est né le 7 mai 1928 à Villard-de-Lans. Je souligne d'entrée son ancrage viscéral dans son cher Vercors au travers de sa famille, son engagement dans la résistance, son dynamisme éclairé dans le domaine entrepreneurial, sa participation comme joueur et directeur au hockey sur glace de haut niveau ; forte personnalité, doté d'un caractère bien trempé, il porte haut les valeurs propres à la trajectoire de sa vie, qui fut un combat permanent avec un sens aigu de la fidélité dans l'amitié.
Le nom de Huillier est indissociable de la vie du Vercors. Son grand-père crée, à Pont en Royans, en 1889, la première société de transport hippomobile qui deviendra la société des cars Huillier. La société engage tous ses moyens en soutien de la Résistance du massif. Le père, Victor, participe à l'émergence du noyau initial de la résistance à Villard de Lans qui, par la suite, irradie tout le massif et ses contreforts. Avec des compagnons il crée le premier maquis du Vercors à la ferme d'Ambel au début de 1943. Par la suite, durant les évènements, la société perd 100% de ses véhicules, 4 chauffeurs de car sont fusillés, Paul, son frère est assassiné par la Gestapo à Grenoble, Georges meurt lors de son transfert en camp de concentration. La société renait de ses cendres à la Libération.

Le nom est aussi lié aux sports de Villard de Lans. Daniel Huilier est un hockeyeur international. Sélectionné en équipe de France avec son frère Victor, il participe aux championnats du monde en Suisse en 1953. Il est intronisé au Temple du Hockey sur glace en 2008.
Mais, depuis 1951, toujours avec son frère Victor et des amis, il se lance, avec audace et innovation, dans le développement de la station de Villard-de-Lans qui vient d'être reprise par Tony Parker. Par ailleurs il dirige la société automobile Set-Huillier à Saint-Egrève.
Engagé à 15 ans, il est la référence vive de la résistance en Vercors. Doué d'une surprenante mémoire infaillible des noms, des lieux et des événements relatifs au massif de 1942 à 1944, il est la clé de voute de nos travaux pour la réalisation du site Vercors-Résistant inséré à la Fondation nationale de la Résistance. Il est le lointain successeur d'Eugène Chavant à la présidence de l'Association des Pionniers et combattants volontaires du Vercors. Il apporte son total appui au groupe de travail Vercors-Résistant qui œuvre sans relâche au maintien de la mémoire des habitants du Vercors, civils et combattants, qui ont tant souffert mais n'ont jamais baissé les bras pour reconstruire les fermes incendiées et relancer l'économie. Un tel parcours mérite une digne récompense.
Daniel Huilier est élevé au grade d'officier de la légion d'Honneur par Pierre Gascon, grand officier de l'Ordre et ancien résistant du Haut-Jura. Les troupes de montagne, mon cher Président, vont, à leur tour, couronner votre parcours par un geste hautement symbolique.

Le général (2S) Giraud remet son prix à Daniel Huillier

De gauche à droite, général de Courrèges, général Houssay, Marie du Lichtenstein, Philippe Portal, sous-préfet de Grenoble, Daniel Huillier, Eric Piolle, maire de Grenoble, colonel Becker, général (2S) Klein.

Le 8 mai 2021, à Romans, en présence des élus et des représentants du monde combattant, Michel Breynat, ancien résistant du Vercors, a été fait chevalier de la Légion d'honneur.
Né à Oriol-en-Royans dans la Drôme, il est affecté dans le maquis du Vercors à l'escadron Roland le 15 juillet 1944. Il participe, au sein du 11ème régiment de cuirassiers à la libération de Lyon puis aux campagnes de Haute-Saône, des Vosges et d'Alsace. Il est médaillé militaire et cité à l'ordre de la brigade.
Nous lui adressons nos sincères félicitations.

Michel Breynat sur le point d'être décoré. Marie-Claire François, présidente de l'association du 11ème régiment de cuirassiers est à ses côtés.

Nos Peines

Nous avons eu à déplorer durant les derniers mois le décès d'anciens maquisards du Vercors et de membres de notre association. Nous présentons à leurs familles et proches nos sincères condoléances.

Wilbur Richardson

Wilbur Richardson

Ancien mitrailleur de tourelle sur bombardier B17, il avait participé à l'opération de parachutage d'armes sur le Vercors le 25 juin 1944.
Il porte sur cette photo l'insigne du chamois du Vercors.

André Cuny

Né en 1924 dans les Vosges, il avait fait partie des maquis de Sornin et de Malleval avant de rejoindre le maquis du Vercors le 5 juin 1943 où il fut affecté au camp 6.
Nous avions eu le plaisir de le voir le 21 juillet 2019 à Vassieux-en-Vercors à l'occasion des cérémonies commémoratives des combats du Vercors.

Victor Huillier et André Cuny en discussion avec madame Darrieussecq, ministre déléguée auprès de la ministre des armées, à la nécropole de Vassieux-en-Vercors en juillet 2019.

Victor Huillier

Président de la section de Villard-de-Lans, frère de Daniel Huillier, président national des Pionniers du Vercors.
C'est à peine âgé de 14 ans qu'il rejoignit son père, ses oncles et son frère dans la Résistance au Vercors.

Vincent Lamarca

Né en 1926 à Fontaine (Isère), il rejoint les FTP de Chartreuse le 30 mai 1944. Il participe à la libération de Grenoble et de Romans en août. Engagé au 6è BCA, il sert en Maurienne à l'hiver 1944-1945.
Vincent Lamarca était président de l'Union départementale de l'Isère des combattants volontaires de la Résistance.

Gérard Garcet

Richard Landais

Richard était le fils d'André Landais, membre de la section Chabal.

Gérard Garcet

Né en octobre 1925 à Paris, il entre dans la Résistance en janvier 1943 et sert sous les ordres du commandant Séguin de Reyniès puis du commandant Tanant.
Dans le maquis du Vercors, il est affecté à la compagnie Chabal du 1er avril au 22 août 1944.
Il prend part aux combats de Saint Nizier et de Valchevrière.
En août, il poursuit les combats de la libération au sein du 6ème bataillon de chasseurs alpins.
Il est cité à trois reprises.

Casimir Hébert

Bernard Sommer

Gilbert Soroquère

Casimir Hébert

Né en 1927 à Saint-Nizier, il s'engage dans la Résistance et est affecté à la compagnie Goderville du 9 juin au 31 juillet 1944. Il participe notamment aux combats de Saint-Nizier.
Il était un fidèle participant aux cérémonies de Saint-Nizier et c'est lors de cette cérémonie, le 13 juin 2017, que notre président, Daniel Huillier, lui remit la croix du combattant.

Bernard Sommer

Né en 1922 à Paris, il rejoint le maquis du Vercors en août 1943 et est affecté au Camp n°5.
Il participe aux combats des gorges d'Engins en juin 1944 et du Col de la Croix-Perrin le 21 juillet 1944.
Il prend part au combat de Beaurepaire le 29 août puis à la libération de Lyon.
Il s'engage ensuite au 6ème bataillon de chasseurs alpins et prend part aux campagnes de Maurienne de novembre 1944 au 30 avril 1945 puis aux opérations en Italie du 1er mai au 10 juin 1945.
Il est en occupation en Autriche à compter du 10 septembre 1945.

Edmond Jouty

Né en juillet 1924 à Grenoble, mécanicien ajusteur, il entre dans la Résistance en juillet 1943. Il participe à plusieurs opérations dont deux plastiquages d'usines travaillant pour les Allemands.
Le 12 juin 1944, il reçoit l'ordre de rejoindre le maquis du Vercors.
Il est affecté au parc automobile puis à la compagnie Belmont et participe aux différentes opérations du maquis.

Michel Arnoux

Gilbert Soroquère

Né en 1926 à Paris, domicilié à Villard-de-Lans (Isère), étudiant, il rejoint la Résistance et devient responsable des Forces unies de la jeunesse patriotique à Villard-de-Lans en janvier 1943.
Il se met à la disposition d'Henri Ullmann dès novembre 1943 alors que celui-ci est chargé de l'organisation de la zone Nord du Vercors.
A la mobilisation du maquis, il est affecté à la compagnie Philippe. Il est arrêté le 4 août par les Allemands à Villard-de-Lans, est livré à la Gestapo et est incarcéré à Grenoble. Le 14 août, vingt de ses camarades sont fusillés au cours Berriat.
Il est liberé lors de la libération de Grenoble le 22 août.
Chevalier de Légion d'honneur, il est cité à l'ordre du régiment. (rezrereq @ @
@

Paul Peuvrel

Paul Peuvrel

Né en 1922 à Metz, Paul Peuvrel rejoint le maquis du Vercors le 9 juin 1944 et est affecté à la compagnie Belmont.
Il participe aux combats de Saint-Nizier et de la Croix-Perrin.
Après le maquis, il s'engage au 6ème bataillon de chasseurs alpins, participe à la libération de Lyon puis sert sur le front des Alpes à compter de septembre 1944.
Il est titulaire de la Médaille militaire.

Rose Malsand

Marc Ferro

Célèbre historien, il fut également un résistant au maquis du Vercors.
Né le 24 décembre 1924 à Paris, il entre dans la Résistance en novembre 1942.
Il rejoint le Vercors et est affecté au PC militaire le 14 juillet 1944 en tant que secrétaire téléphoniste du chef d'escadrons Huet, chef militaire du maquis, et de son chef d'état-major, le capitaine Tanant.
Après la dispersion du maquis, il fait partie du groupe du commandant Chabert et participe aux combats de la Libération.

Rose Malsand.

Madame Rose Malsand était la veuve de Lucien, agent de renseignements et ravitailleur du camp 10 au maquis du Vercors puis affecté au PC civil.

Paul Bec

Paul Bec

Né le 21 octobre 1923 à Vassieux-en-Vercors (Drôme), il est cultivateur.
Après l'instauration du service du travail obligatoire il accompagne des réfractaires qui sont hébergés dans les fermes de la vallée de Quint.
En janvier 1944, il déserte des chantiers de jeunesse avec une dizaine de camarades.
Après avoir été hébergé par une famille quelque temps, il rejoint son domicile.
Le 16 avril, il est arrêté à Vassieux par la Milice. Il est libéré grâce à l'intervention de l'abbé Gagnol.
Il est appelé le 12 juillet et est affecté à la compagnie Abel.
En mars 1945, il est appelé au 93ème régiment d'artillerie alpine et sert dans la région de Suze, en Italie jusqu'en juillet puis en occupation en Autriche de septembre 1945 à février 1946, date de sa démobilisation.

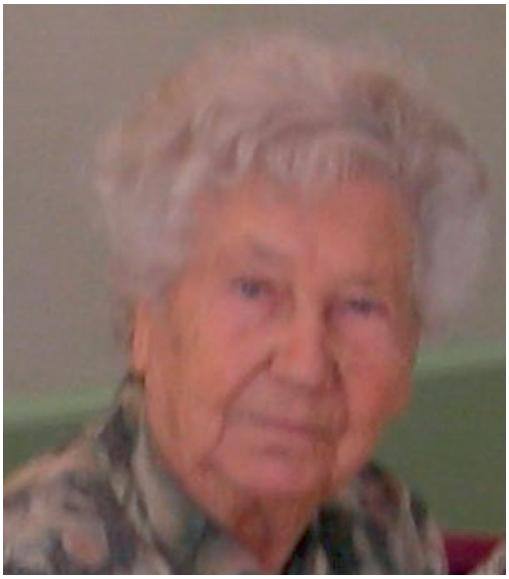

Camille Bretière

Camille Bretière

Elle était la mère d'Evelyne Deidier, trésorière de la section Saint Jean-La Chapelle et l'épouse de Francis Bretière, ancien du bataillon Fayard.

Bernadette Bretière

Elle était la sœur d'Evelyne Deidier.

Jacques Ramus

Né en 1926, il avait rejoint le maquis du Vercors le 4 juin 1944.

Marie France Ensenat

Membre de la section de Romans-Bourg-de-Péage

Bernadette Bretière

Antonine Chavant

Quelques semaines après avoir fêté son centième anniversaire, Antonine Chavant, belle-fille d'Eugène Chavant, chef civil du maquis du Vercors, nous a malheureusement quittée.

Alain Dubreuil
Aimée Picardi
Germaine Morin
membres de la section Saint-Jean-La Chapelle

Philippe Huet

Philippe Huet

C'est avec une grande tristesse que nous avons appris au moment de boucler ce numéro la disparition brutale de Philippe Huet. Fils du chef militaire du maquis du Vercors, administrateur des Pionniers du Vercors, il était particulièrement actif et engagé dans notre association depuis plus de 20 ans. Il fut notamment le principal artisan de l'exposition virtuelle «Vercors résistant» du musée de la Résistance en ligne. Ouvert aux autres et curieux de tout, il veillait tout particulièrement à l'accueil des nouveaux membres de l'association et à la reconnaissance due à nos vétérans.
Attaché à la mémoire du Vercors-Résistant, fidèle à ses valeurs et à ses amitiés, Philippe était un ami cher qui manquera à tous ceux qui l'ont connu.

Nouveaux adhérents

Depuis la parution de notre dernier bulletin, nous avons eu la joie d'accueillir au sein de notre association de nouveaux adhérents auxquels nous souhaitons la bienvenue.

BATTISTEL Marie-Noëlle, députée de l'Isère, membre associée

BESSAULT Christiane, parente de Jean Bessault de la compagnie Abel

BUISSON Alain, membre associé

CECCATO David, petit-fils de Mirco Ceccato de la compagnie du Trièves

DELEYROLLE-NOTTET Perrine, membre associée

DOYELLE Marie, fille de Roger Pupin de la compagnie du Trièves

DROUVIN Pascal, membre associé

GALLAVARDIN Cécile, petite-nièce de François Huet, chef militaire du maquis du Vercors

GONTARD Guillaume, sénateur de l'Isère, membre associé

HUET Antoine, petit-fils de François Huet

KOLB Bernard, membre associé

LAVAULT Marie-Thérèse, fille d'Émile Bernard de la compagnie du Trièves

MILLET Albert, membre associé

PUPIN Daniel, fils de Gaston Pupin de la compagnie du Trièves

PUISSAT Frédéric, membre associé

SOROQUERE Chloé, fille de Gilbert Soroquère et nièce de Marcel Soroquère, de la compagnie Philippe

Plongez-vous dans vos archives !

Vous possédez des photos, documents,
témoignages ou objets relatifs au maquis du Vercors ?

Cela intéresse notre association !

N'hésitez pas à contacter le siège :

***Association nationale des Pionniers
et Combattants volontaires du maquis du Vercors,
familles et amis***

26 rue Claude Génin
38100 Grenoble

Alain Carminati : 06 26 14 06 26

FFI VERCORS LE PIONNIER DU VERCORS
26, rue Claude Genin – 38100 GRENOBLE

Imprimerie NOTRE-DAME – Montbonnot – 04 76 18 86 16